

## Fietsexcursie het Maasplassengebied nabij Roermond.

Status: grotendeels verharde fietspaden

Lengte: 32 km

Tijdsduur: 3,5 tot 4 uur.

Start: Roerkade Roermond. Vanaf het station in westelijke richting rijdend is dat ongeveer 1 km.

Horeca: diverse gelegenheden in Roermond, Sint Odiliënberg, Linne, Beegden.

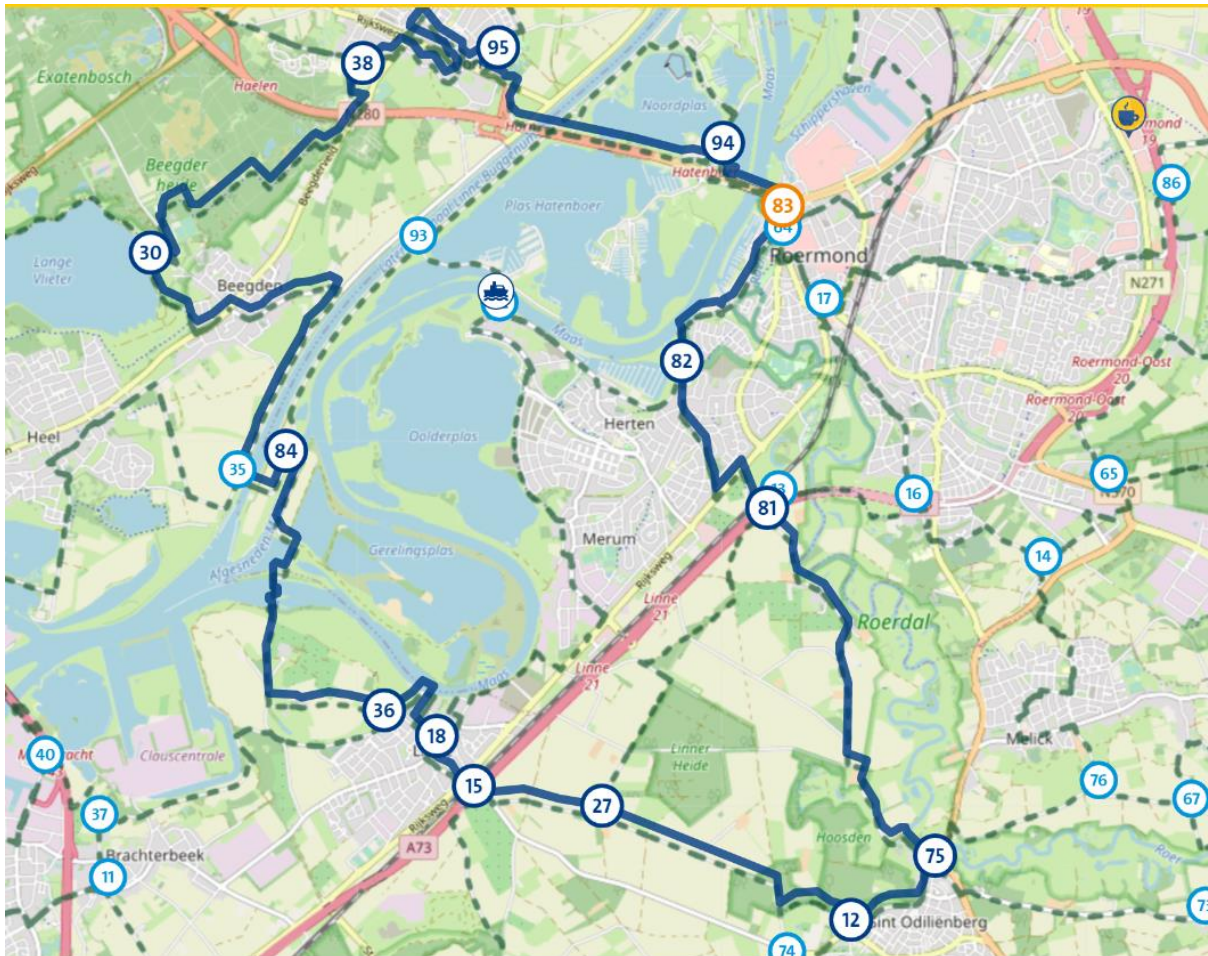

Figuur 1 Kaartje fietstocht De Maas in midden Limburg

Volg de fietsknooppunten:

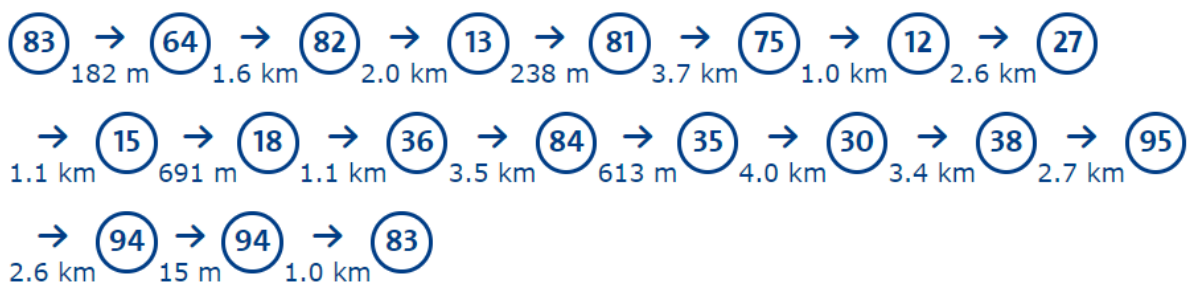

Figuur 2 De fietsknooppunten.

83- U fietst op de Roerkade langs de Roer, die in Roermond uit komt in de  
64-82 Maas.

Let goed op dat u punt 82 niet mist. De route gaat aan de Roerkade rechtsaf over de Roerbrug (zie onderstaande foto). Even later hebt u zicht op overstromingsvlakte van de Maas met grindgaten. Het grindgat voor u is de Hatenboer, een groot watersportgebied.



*Figuur 3 Deze brug moet u over.*

81-75 Beekdalbodem van de Roer. De Roer is geomorfologisch actief. Nabij Lerop maakt de Roer een schitterende meander.



*Figuur 4 Roermeander bij Lerop.*

Nabij Lerop en de Linnerheide liggen een aantal verlaten pleistocene Roermeanders in de akkers.



*Figuur 5 Verlaten Roermeander nabij Lerop.*

Dalvlakteterras van Roer en Maas. Even verder loopt de Leropperweg van het Laagterras af, de overstromingsvlakte van de Roer in. Zie volgende foto.



*Figuur 6 Boerderij aan de Leropperweg waar u de dalvlakte van de Roer in rijdt.*

Rechts van u ligt een laaggelegen moerassig gebied; het Hoosden. Ooit stroomde de Roer er. Rechts van u kijkt u tegen de terrasrand aan die de loop van de Roer markeerde.

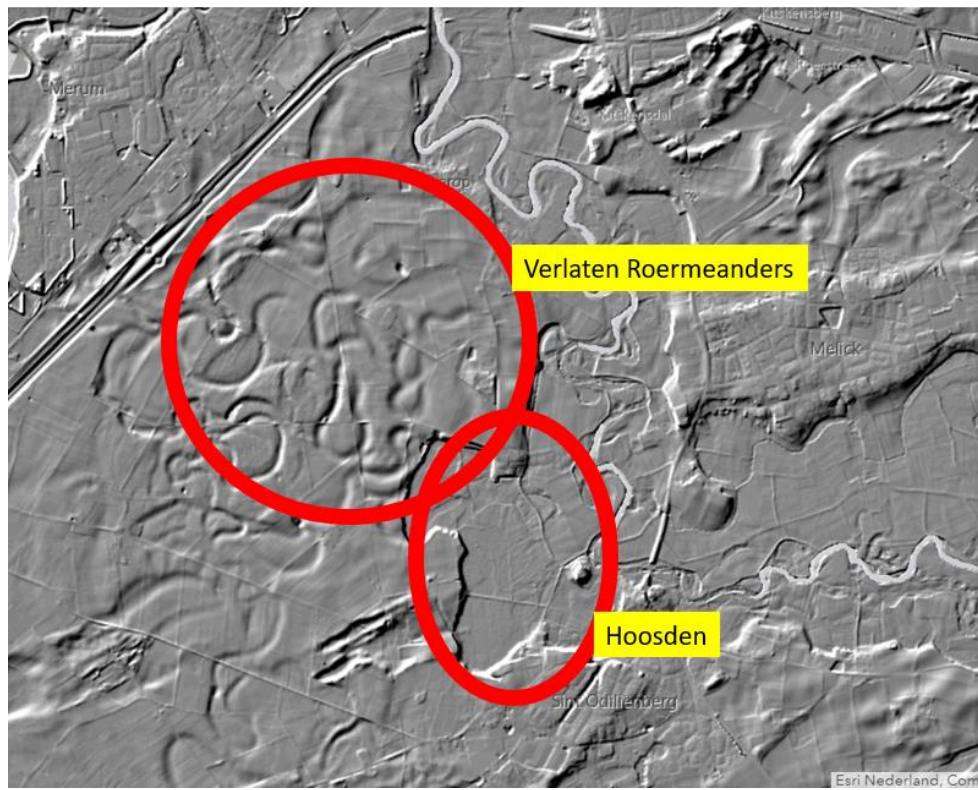

*Figuur 7 Hoogtekaart Roerdal met meanders op Laagterras.*

Het loont de moeite te gaan kijken bij de kerk van Sint Odilienberg. De kerk ligt op een omloopberg van de Roer.



*Figuur 8 Stiftkerk Sint Odilienberg op omloopberg.*

75-12 U rijdt de overstromingsvlakte van de Roer weer uit en komt terecht op het Roerlaagterras.

- 12-27 Weer zijn enkele verlaten Roerbeddingen te zien. Bovendien een archeologisch interessant punt "De oudste tekening van Nederland".  
15- Bij 15 rijdt u Linne binnen. Linne ligt op de laagterrasrand van de Maas.  
18-36



*Figuur 9 De Maas bij Linne.*

Het loont de moeite even naar de kerk te gaan om er het hoogteverschil overstromingsvlakte Maas, Laagterras te ervaren.



*Figuur 10 De kerk van Linne gelegen op het Laagterras van de Maas.*

- 36-84 U rijdt de Weerd in. De Vlootbeek volgt hier een oude Maasmeander. Ze is natuurlijk ingericht zodat de rivier optrekkende vissen er kunnen paaien.

De Weerd is een laaggelegen meandervlakte van de Maas. U passeert de waterkrachtcentrale (even daarvoor ligt een mooie vistrap), de stuw van Linne. Dan volgt een eerste sluisencomplex en daarna nog een in het lateraalkanaal te Osen.

- 84- Hier fiets je langs de laagterrasrand van de Maas. Bij 35 ga je rechts, maar
- 35-30 het loont de moeite hier even links gaande het oude centrum van Heel te bekijken. Keer terug naar 35 en vervolg richting 30.
- 30-38 Bij Beegden bent u weer uit de overstromingsvlakte van de Maas het Laagterras opgereden.



*Figuur 11 De kerk van Beegden op het Laagterras.*

De Lange Vlieter is een grindgat, dat gebruikt wordt als reservoir voor de drinkwatervoorziening. Vervolgens doorkruist u de Beegderheide, een stuifzandlandschap met heide en vennen. Aan het fietspad waarop u rijdt merkt u dat het om een stuifzandgebied gaat. Het pad is sterk golvend.



*Figuur 12 Heide en vennen op de Beegderheide.*



*Figuur 13 Stuifzand op de Beegderheide.*

Oorspronkelijk is de Beegderheide een laat Pleistoceen rivierduinengebied, waar de Maas aan de westzijde voorbij stroomde.

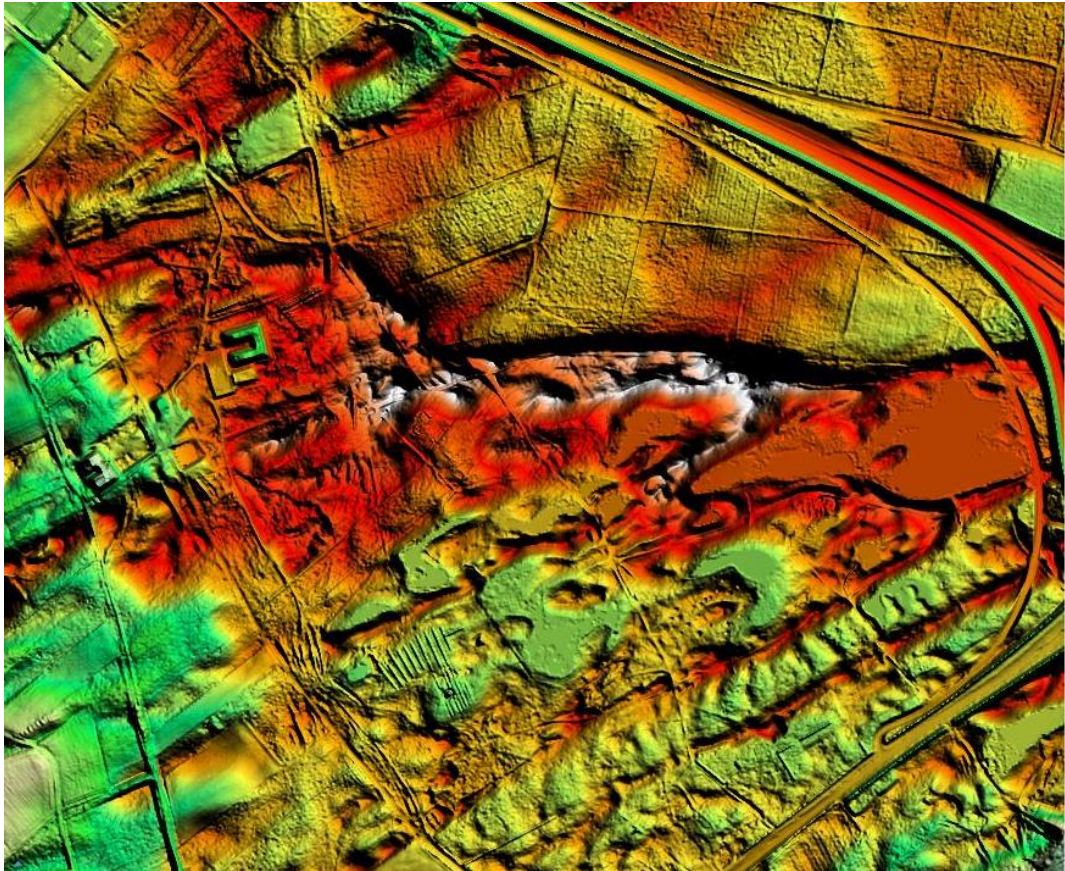

*Figuur 14 Paraboolduinen op de Beegderheide.*

Mei 2003 wijdde het NHGL een themanummer aan de Beegderheide in haar Natuurhistorisch maandblad. Het document kan van het internet worden gedownload.

De sportparklaan in Horn ligt op een hogere terrasrand.

38-95 Horn gelegen op het laagterras van de Maas. Bij 95 ligt het kasteel Horn.





*Figuur 15 Kasteel Horn.*

94-83 Eerst passeert u het Lateraal Kanaal, vervolgens twee grote grindgaten, De Noorderplas aan uw linkerzijde en de Plas Hatenboer aan uw rechterzijde. De grindwinning laat hier grootschalige waterrecreatie toe. Tenslotte passeert u de Maas, waarin u de Roer ziet uitmonden. U bent terug op het laagterras waarop Roermond is gelegen.



*Figuur 16 Zicht op Roermond.*

Onderstaand treft u een hoogtekaart van de omgeving van de fietstocht aan met enkele geomorfologische verschijnselen.

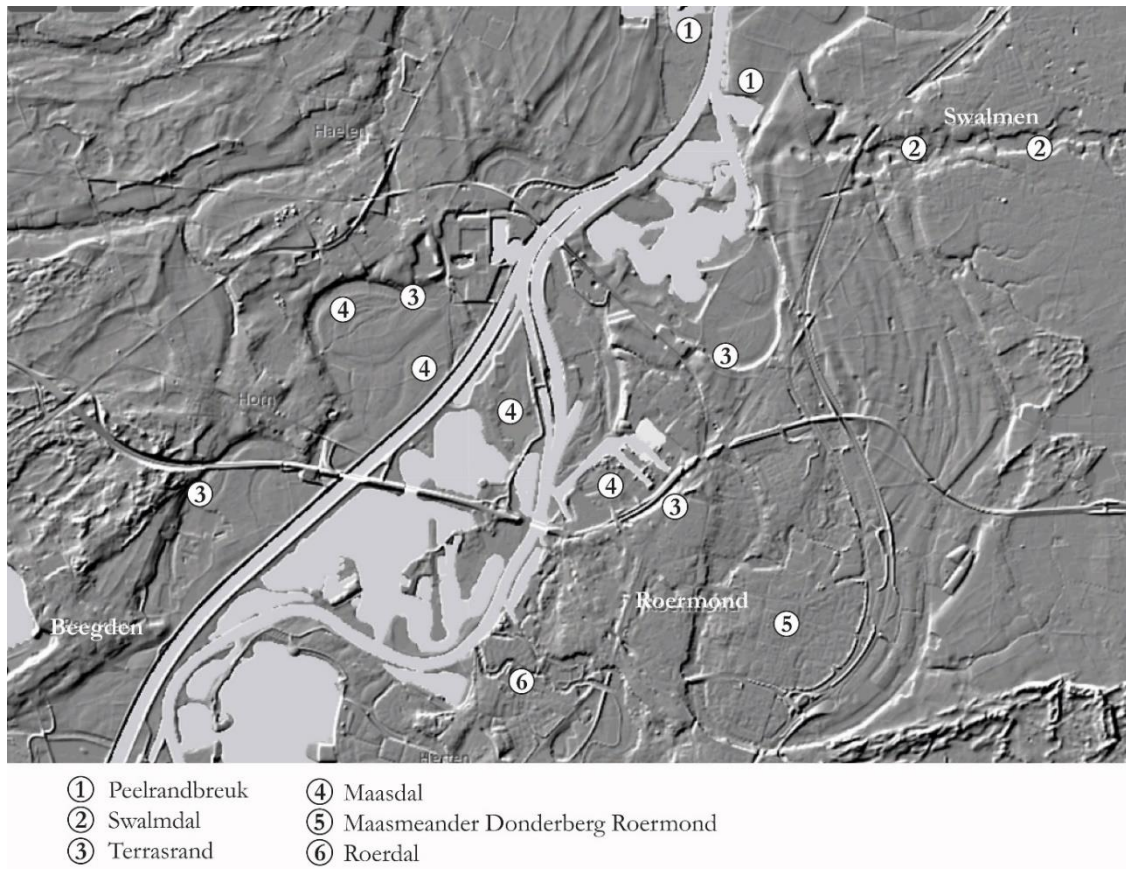

*Figuur 17 Geomorfologie van het Maasdal in midden Limburg.*